



Amis de la baie de Wissant

Assemblée Générale Ordinaire
Visio-conférence du
31 octobre 2020



Rappel des objectifs

- Grouper les amis de la baie de Wissant (résidents ou visiteurs occasionnels),
- Défendre leurs intérêts collectifs matériels et moraux,
- Participer à la protection du site et des habitations
- Contribuer au développement harmonieux de Wissant,
- Favoriser les activités sportives et culturelles.

=> Toutes **démarches publiques ou privées**

=> Représentation des adhérents auprès des autorités et services compétents.



Ordre du jour

09:30 - 10:00 Accueil

10:00 – 12:00 Rapports du Conseil d'Administration, et échanges avec la salle

Rapport Moral

Rapport financier au 31/12/2019,

Perspectives 2020 / 2021

- Participation aux commissions extra-municipales ?
- Recherche des causes du désensablement
- Aménagements du front de mer ?
- Assainissement collectif ?

Renouvellement du Conseil d'Administration

Délibérations.



Fonctionnement de l'Association

Conseil d'Administration et Bureau à fin 2019 :

Brigitte	COUHE	Vice-présidente
Michel	COENEN	
Ghislain	de MONTIGNY	
Michel	DE VISSCHER	Trésorier
François	DEROUBAIX	Trésorier adjoint
Philippe	GALLOIS	Secrétaire
Christian	PONCHAUX	
Danièle	PONCHAUX	
Benoît	RICOUR	
Thaddée	SEGARD	Secrétaire adjoint
Alain	TOULEMONDE	Président



Communication 2.0

Communication 2.0 FaceBook



Page Facebook des Amis de la Baie de Wissant :

- **1 433 personnes « aiment » la page**
- **1 522 personnes sont « abonnés »**

Le nombre de personnes qui ont vu une de vos publications au moins une fois, regroupé par âge et au genre que fournissent les utilisateurs sur leur profil Facebook. Cette valeur est une e

Femmes

55%
Vos fans

Hommes

44%
Vos fans

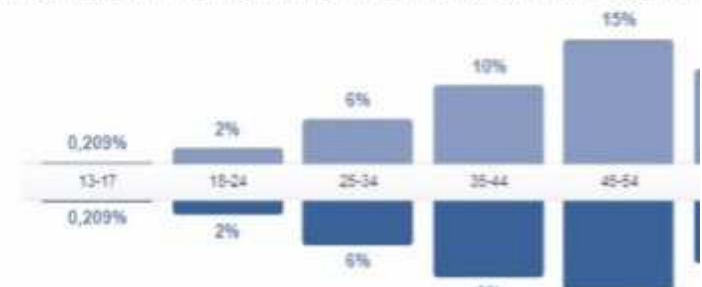

Nous en étions à 1.157 au 20 juillet 2019

4 806 PERSONNES TOUCHÉES
(TEMPÊTE AMÉLIE)

Amis de la Baie de Wissant
Publié par Juliette Galois 171 · 3 novembre 2019 · G

24 heures plus tard...



Plus de J'aime, de commentaires et de partages
En boostant cette publication, vous la montrerez à plus de monde.

4 806 Personnes touchées 748 Interactions [Booster la publication](#)

3 commentaires 25 partages

Amis de la Baie de Wissant
Publié par Juliette Galois 171 · 3 août 2019 · G

Petit rappel... La 31e fête du Flobart... c'est ce week-end !

WISSANT 24 / 25 AOÛT 2019

31^{ème} FÊTE du FLOBART

SAVÈRE 24 AOÛT - de 10h à 22h -
200 Nasse des marins
200 Repas-croquant

REMANICHE 25 AOÛT - de 10h à 20h -
175 Bénédictines de la mer

EXPOSITION "BATEAUX"
SAISON DES ASSOCIATIONS DE PATRIMOINE MARITIME
CHANTS DE MARINS
REPAS & GASTRONOMIE LOCALE

ARTISTES & ARTISANS LOCAUX

VENDEUR NUMÉRIQUE
Le Savoir Band / Ch'crâchiers
Les Bénédictines
Les Vendeuses Paradiques
Gracieux le Bonheur

16 747 Personnes touchées

597 Réactions, commentaires et partages · G

366 J'aime	46 Sur la publication	320 Sur les partages
22 J'adore	4 Sur la publication	18 Sur les partages
36 Commentaires	7 Sur la publication	29 Sur les partages
173 Partage	160 Sur la publication	13 Sur les partages

537 Cliquez sur la publication

189 Admirez les photos	0 Cliquez sur la publication	348 Autres réactions · G
------------------------	------------------------------	--------------------------

COMMENTAIRES NÉGATIFS

- ↳ Masquer la publication
- ↳ Masquer toutes les publications
- ↳ Consulter commentaires cachés
- ↳ Je n'aime plus la Page

Les statistiques négatives peuvent intervenir en affichage par rapport à ce qui est affiché sur les publications

15 747 personnes touchées
173 partages

3 294 PERSONNES TOUCHÉES

Amis de la Baie de Wissant a une nouvelle photo dans l'album
Confinement...
Publié par Juliette Galois 171 · 7 avril · G

Jour #22



Amis de la Baie de Wissant 11 mai 2020

Plus de J'aime, de commentaires et de partages
En boostant cette publication, vous la montrerez à plus de monde.

3 294 Personnes touchées 654 Interactions [Booster la publication](#)

Notre objectif : faire monter en compétence (courbe Dunning-Kruger)

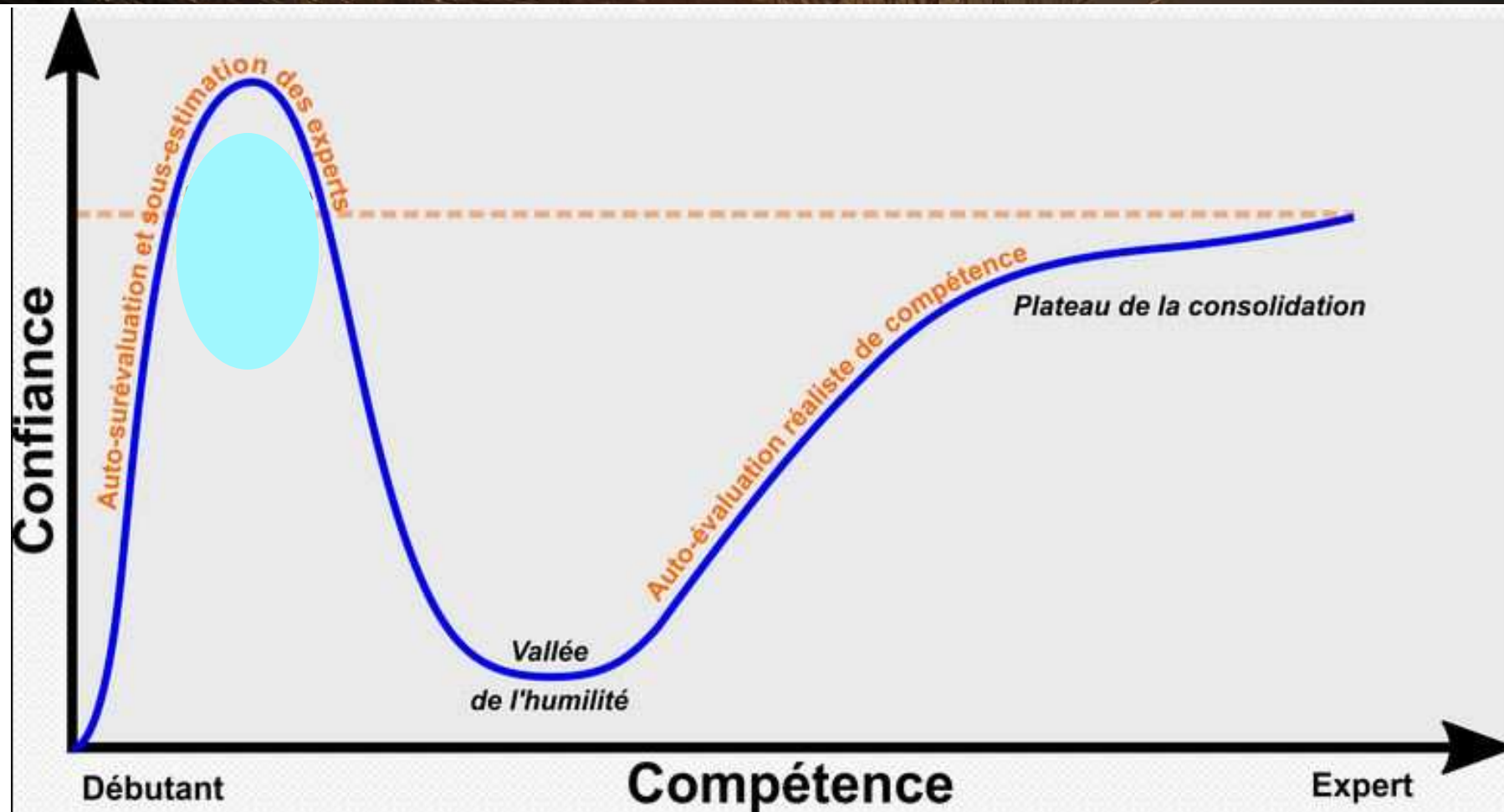

Communication 2.0

Site Internet : Evolution mensuelle du nombre de visites
entre juillet 2018 et septembre 2020

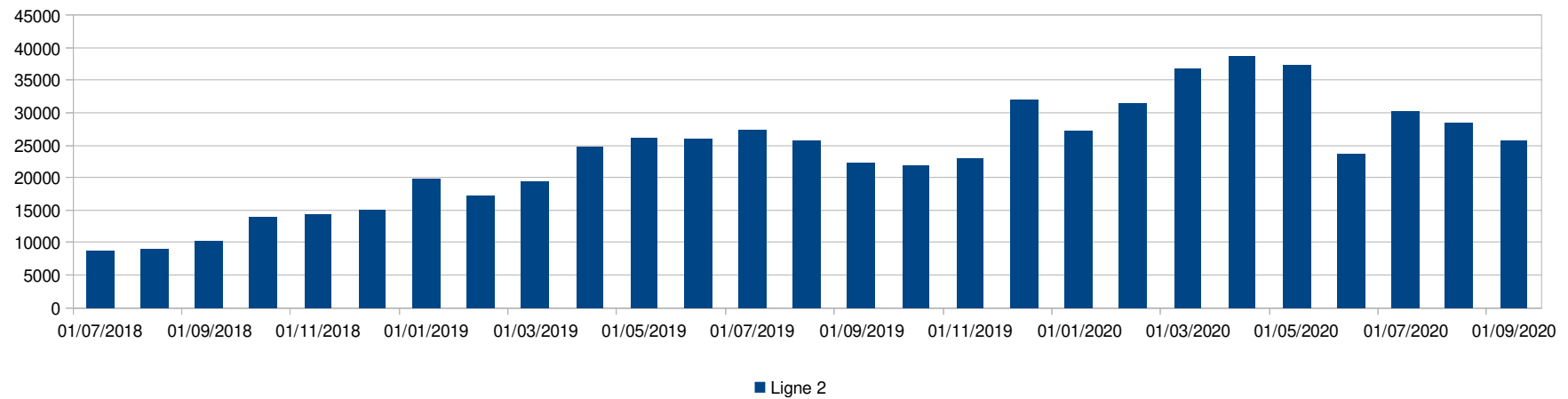

Notre support aux activités sportives



En 1 an :
41.000 visualisations
396 « clics »

En 1 an :
174.000 visualisations
561 « clics »



Le trait de côte

3 échelles de temps :

A court terme : situation actuelle

Dans un futur....proche ?

A un horizon plus lointain ?



Le trait de côte

La situation actuelle



Stabilisation du trait de côte à la dune d'Aval

Nous avons travaillé en étroite collaboration avec l'association de la Dune d'Aval :

- ☐ Adhésions croisées de responsables et de membres et entre les deux associations,
- ☐ Démarches signées conjointement auprès des responsables administratifs ou techniques,
- ☐ Propositions d'actions communes pour la protection des habitations.

Le trait de côte

A fin 2020, la situation ne s'est pas dégradée depuis fin 2015

Alors que la dune avait reculé de 62 mètres entre 2002 et mars 2016 !

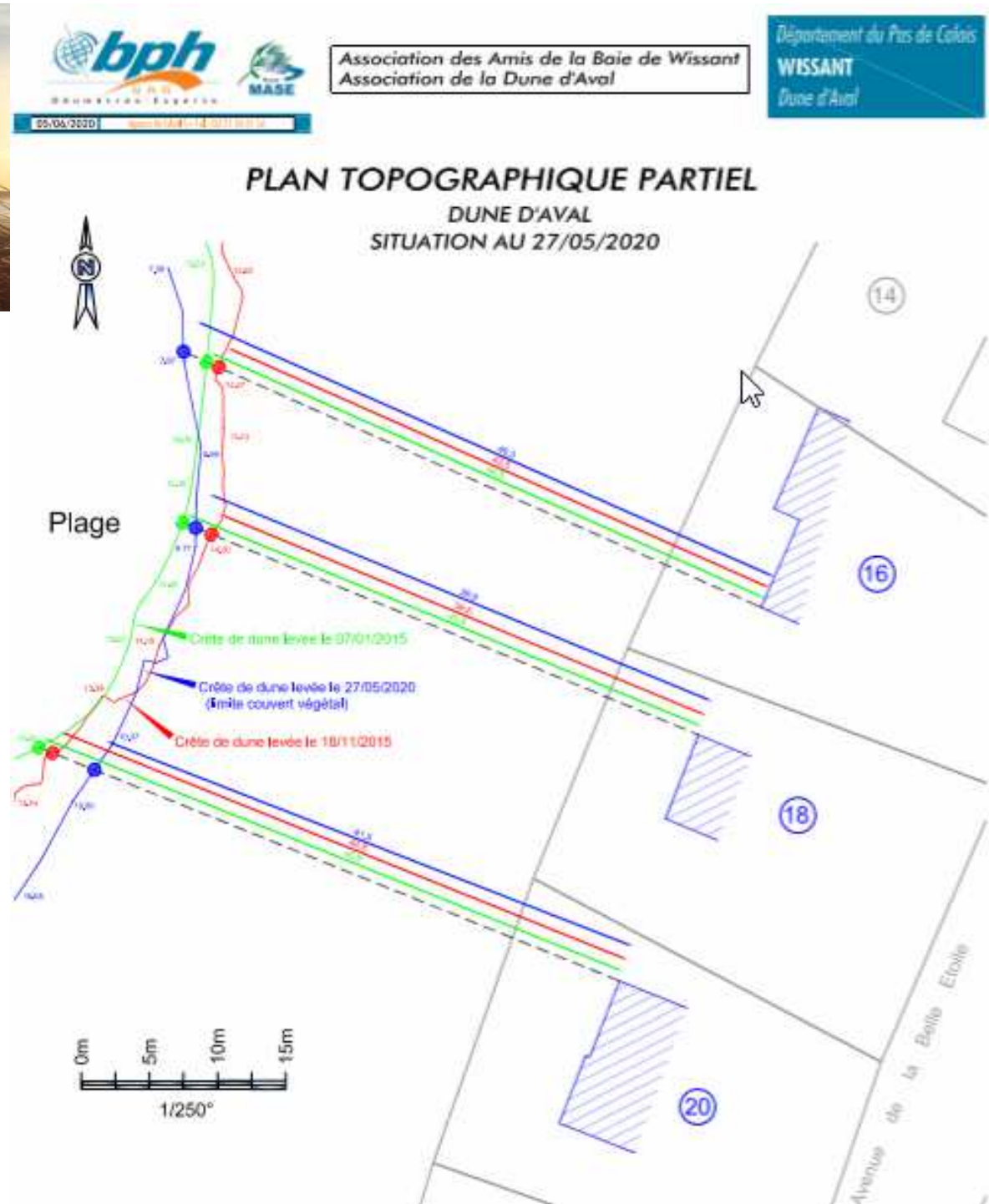



Stabilisation du trait de côte à la dune d'Aval

Travaux d'urgence de mise en protection du lotissement :

- ❑ Objectif : Assurer temporairement la protection du bâti,
- ❑ Autorisation a été donnée par l'Etat de renouveler l'opération à chaque fois que nécessaire, soit environ 2 fois par an.
- ❑ Responsabilité et actions relèvent maintenant de la CCT2C depuis janvier 2018.
- ❑ Travaux réalisés :
 - ❑ 3 ré- ensablements pied de dune hiver 2019/2020 fait par la CCT2C
 - ❑ Travaux" méthode douce" pose de filets de coco prévu pour mars finalement exécutés en août.
- ❑ En prévision pour hiver 2021 toujours" méthodes douces":
 - ❑ Devant la Dune d'aval et la digue pieux pour ralentir le courant
 - ❑ et un une pose de filet entre les pieux existants et les enrochements pour éviter la fuite du sable
 - ❑ Devant la Dune d'Amont pieux tressés au pied en forme de sapin inversé.



Le trait de côte

Le futur....proche ?

en 2016



Procédure d'urgence au titre du code de l'environnement

Une protection à mettre en œuvre en cas de péril imminent a été dimensionnée.

Caractéristiques techniques :

pente de l'ouvrage 5/2 (pente douce) permettant de :

- limiter la réflexion des houles et de limiter les risques d'érosion du sable en pied d'ouvrage
- limiter les débits de franchissements par dessus la crête de l'ouvrage
- limiter la masse des enrochements de la carapace

Du point de vue de l'hydrodynamique et de l'hydrosédimentaire, il est conseillé de dimensionner un talus avec une pente la plus douce possible.

En revanche, plus la pente sera douce, plus l'emprise au sol de l'ouvrage sera grande et plus le volume de matériaux nécessaires important.

En situation de péril imminent

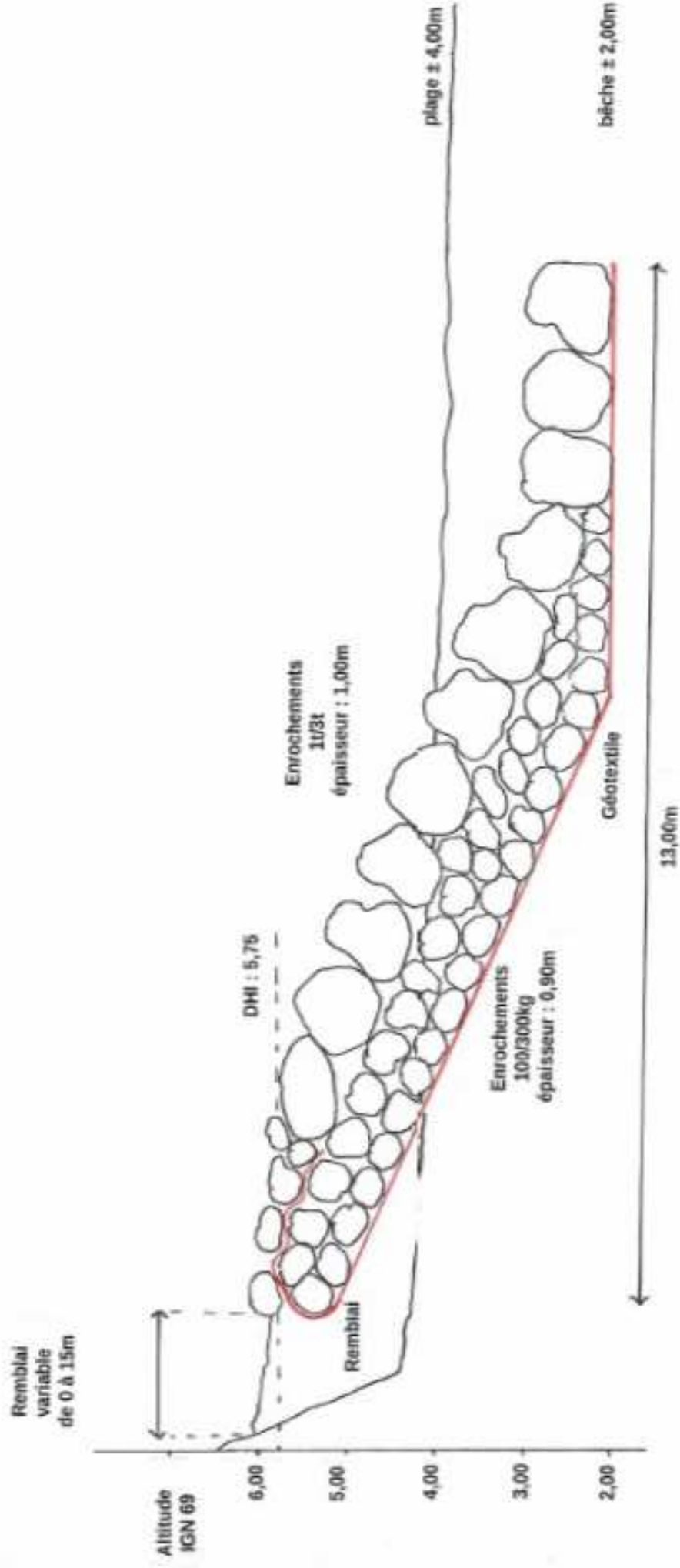



En cas de péril imminent

- Pourquoi cette recommandation ?
 - **Incontestable** : c'est celle des services de l'Etat !
 - **Flexible, modifiable** en fonction de l'évolution
 - **Applicable localement**, en fonction du besoin :
 - Dune d'Amont
 - Amélioration du perré
 - Dune d'Aval
 - Relativement **peu onéreuse**



Le trait de côte

A un horizon plus lointain ?



Le trait de côte

- Quelle vision à 50 ans ?
 - Nous travaillons à une approche partagée avec les élus wissantais et les autres associations. **Une première réunion a eu lieu fin septembre.**
 - Objectif : remise d'un projet « **univoque** » aux responsables de la Communauté de Communes
 - Et contribuer à la réponse à l'appel à partenaire (collectivités locales) lancé par l'Association Nationale des Elus du Littoral et le CEREMA (regroupement d'experts de l'Etat).



Le marais de Tardingenhen ?

Risque de rupture du cordon dunaire

- Territoire serait envahi lors des grandes marées
- De 1 heure avant à 1 heure après la PM,
- La commune et le propriétaire en ont déjà fait le deuil !
- Une première analyse coût / bénéfice est défavorable à la mise en œuvre d'un dispositif de protection.



“Endiguement” de Wissant

En cas d'abandon définitif du projet de ré ensablement massif, c'est la seule hypothèse de long terme permettant de faire face au réchauffement climatique et à l'érosion. Il y a 3 secteurs à prendre en compte :

- la Dune d'Amont, qui supporte la station d'épuration de la commune, maintenant gérée par la CCT2C,
- le perré reconstruit en 2015, et qui est déjà mis en danger par l'abaissement de l'estran de plus de 1 mètre,
- le cordon dunaire devant le lotissement de la Dune d'Aval,



“Endiguement” de Wissant

L’endiguement doit être étudié simultanément pour ces 3 secteurs, et pourrait s’inspirer d’un projet « paysager » du Conservatoire du Littoral présenté à la Communauté de Communes en avril 2019. Le Conservatoire est par ailleurs propriétaire (après préemption) des dunes et du marais de Tardinghen !

Les spécifications de l’endiguement doivent encore être validés par les scientifiques, mais c’est une réponse parmi d’autres au besoin de vision à 50 ans. Il a pour avantages :

- de permettre un séquençement de la mise en oeuvre, en suivant l’évolution du recul du trait de cote
- d’exister, validée à priori par l’Etat, dont le Conservatoire est acteur...
- de rejoindre les simulations de l’ULCO, et les compléter par un plan d’action.
- Les procédures administratives seront longues : autorisations, spécifications, appels d’offres, etc...

Implantation d'un perré pour la protection du lotissement de la Dune d'Aval, selon croquis précédent.

- URGENT, tranche 1, longueur 210 mètres, le trait de cote étant à 40 mètres des habitations en 2020.
- Ultérieurement, tranche 2 en fonction de la progression du marais de Tardighen, construction d'un perré sur 365 mètres en une ou plusieurs fois.

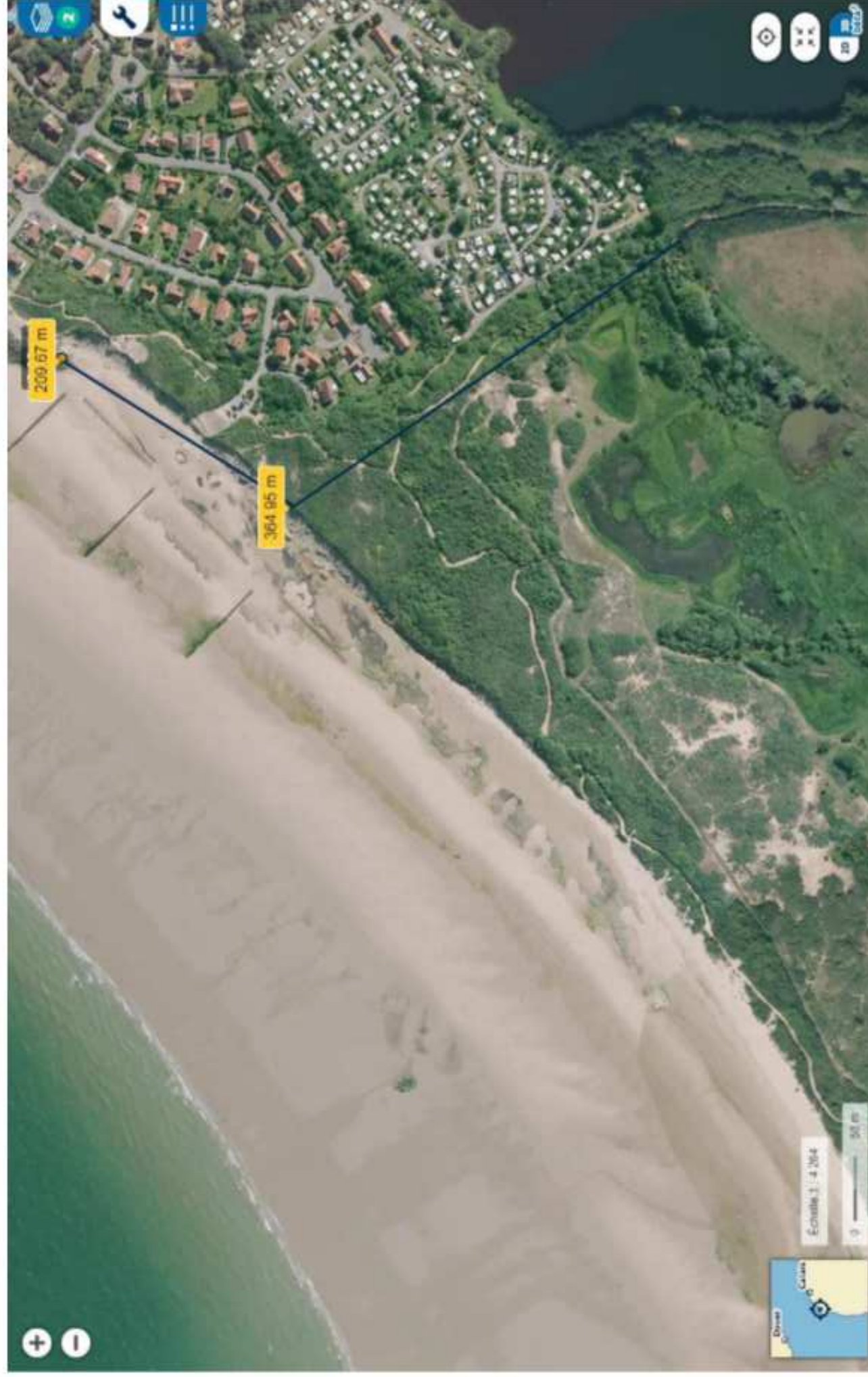

Le trait de côte

Vers le marais de Tardinghen, le niveau du terrain est toujours supérieur au niveau Pleine Mer Marée Astronomique





Erosion dans la baie

L'apport du transit sédimentaire est insuffisant, alors que le port de Boulogne et la plage de Calais s'ensablent !

La baie perd plus de sable qu'elle n'en accueille,

La forme du Banc à la Ligne est très évolutive (surface, élévation, profil)

Notre association doit continuer à promouvoir la recherche des causes !



Endiguement de Wissant

Le PMCO et la Communauté de Communes y réfléchissent depuis 2018....

Endiguement de Wissant



Acheteur : Pôle Métropolitain de la Côte d'Opale

Adresse :
59



Date de clôture dépassée
Date de clôture estimée : 28/09/18



Secteurs d'activité :

Etude de préféabilité et démonstration technique.

Etude de définition des systèmes d'endiguement dans le cadre de la compétence GEMAPI (5° Défense contre la mer) sur le territoire de 4 EPCI littoraux du PMCO (CUD, CCRA, CCT2C, CAB)



Marché public ou privé
Référence du marché : 3901534

Date de clôture estimée : 28/09/18
Etat : Première publication
Publié dans :
[SOURCEWEB](#) (15/08/18)

Pôle Métropolitain de la Côte d'Opale (59)
Etude de définition des systèmes d'endiguement dans le cadre de la compétence GEMAPI (5° Défense contre la mer) sur le territoire de 4 EPCI littoraux du PMCO (CUD, CCRA, CCT2C, CAB)

Référence PMCO_59_A_20180810W2_1 Type de marché / Type de prestation Public (CT et organismes assimilés) / Services Référence interne 2018-08-01 Procédure Appel d'Offres Ouvert Zone(s) géo. de la prestation 59 Nord;62 Pas-de-Calais Date de publication sur le serveur 15 août 2018 Date de clôture vendredi 28 septembre 2018 - 16:00 (heure locale du pouvoir adjudicateur)

[Télécharger l'AAPC](#)[Accéder au DCE](#)[Questions/Réponses](#)[Répondre à la consultation](#)



Les actions des élus

Madame la Maire de Wissant, nouvelle Présidente de la Commission GEMAPI
devrait pouvoir nous en dire plus !

Information récente : le PMCO disparaîtrait prochainement
au profit d'une nouvelle structure adéquate de niveau régional créée en septembre 2020

Le Parlement de la Mer

(Président : J.F.Rapin)

REGION
HAUTS-DE-FRANCE
COMMISSION PERMANENTE
DU CONSEIL REGIONAL



Délibération n° 2020.01030

Réunion du 1 juillet 2020

Accusé de réception – Ministère de l'intérieur

5072526

Acte Certifié exécutoire

Envoi Préfecture : 08/07/2020

Retour Préfecture : 08/07/2020

Exercice Budgétaire : 2020

Fonction : 55 ACTIONS EN FAVEUR DU LITTORAL

Thème : C03.04 Affaires maritimes

Objet : Création du Parlement de la Mer en Hauts-de-France

CONSIDERANT / PREAMBULE :

- Que la façade maritime régionale dispose de nombreux atouts et opportunités de développement (dynamique économique et portuaire et attractivité),
- Que les enjeux liés au littoral et au milieu marin (risques naturels littoraux et changement climatique, pêche et filière halieutique, stratégie portuaire, promotion du littoral et tourisme, recherche innovation et formation, gestion des ressources, biodiversité, transition énergétique, etc.) connaissent une montée en puissance très importante aux échelles internationales, nationales, régionales et locales, nécessitant une implication renforcée des différents acteurs publics et privés,
- Que la gouvernance de ces enjeux est généralement fragmentée,
- Qu'il convient de coordonner les interventions des différents acteurs pour renforcer l'efficacité des actions mises en œuvre sur ces différents enjeux,
- Qu'il apparaît nécessaire de renforcer l'implication des citoyens dans la gestion des enjeux maritimes et littoraux,



Le trait de côte : conclusion ?

- Notre recommandation : Que chacun
 - Laisse du temps au temps,
 - Fasse preuve de capacité de discernement : court terme / long terme
 - Prenne de la distance avec l'agitation ambiante, qui :
 - provoque du stress inutile,
 - ne profite qu'aux indicateurs de performance de la presse
 - Induit un impact négatif sur le marché immobilier



Encore et toujours...

L'aménagement de la promenade...

L'aménagement du front de mer...

L'assainissement collectif...

Pour un développement raisonné :
quelles animations ???





Encore et toujours...

L'aménagement de la promenade...

L'aménagement du front de mer...

L'assainissement collectif...

Pour un développement raisonné :
quelles animations ???



Le conseil municipal a voté en février 2019 un budget pour assistance à Maîtrise d'Ouvrage pour la création d'une base nautique sur le site de Blanche Dune.

A ce jour nous n'avons aucune information sur ce projet et son insertion dans une approche globale au niveau du front de mer.

Avis des riverains ?

Avis des sportifs ?

Intégration dans le plan de circulation et de stationnement ?

Impact sur l'environnement ?

La concertation est-elle prévue ?



Encore et toujours...

L'aménagement de la promenade...

L'aménagement du front de mer...

L'assainissement collectif...

Pour un développement raisonné :
quelles animations ???



Assainissement collectif / individuel ?

Sans changement !

La situation actuelle :

- 15 % des habitations du bourg sont encore en assainissement individuel, alors qu'elles ont participé à la reconstruction de la station d'épuration via les impôts locaux,
- En cas de vente, Il y a obligation de mise en conformité avec la réglementation la plus récente (de 10.000 à 15.000€),
- Il y a donc **inégalité de traitement entre les administrés.**

Notre objectif :

Obtenir la généralisation du réseau collectif à toutes les habitations du bourg.

(C'est d'ailleurs la recommandation de l'Agence de l'Eau).



Encore et toujours...

L'aménagement de la promenade...

L'aménagement du front de mer...

L'assainissement collectif...

Pour un développement raisonné :
quelles animations ???

Le futur ? Implication dans la citoyenneté !

Participer aux commissions extra municipales ?

Demander la mise en place d'un « conseil municipal des résidents » ?

- Quelles animations pour les jeunes ?
- Quelles commerces « équitables » ?
- Quel arbitrage entre dynamisme commercial et besoin de calme ?





Les comptes

- Nous vous proposons de maintenir le montant de la cotisation à 20€
- Nous vous recommandons d'utiliser le paiement depuis notre site Internet avec « HelloAsso », très simple, et qui délivre automatiquement un reçu pour défiscalisation.

Les comptes à fin 2019, le budget 2020

BILAN	Au 31 décembre								
Actifs nets en fin de période					34 504	35 303	37 654	40 370	38 381
					2016	2017	2018	2019	2020 BUDGET
Compte titres					21 365	21 790	21 193	22 480	22 491
Livret A					11 136	12 835	16 022	15 339	15 339
Compte Courant					1 945	678	439	2 551	551
Compte d'exploitation					2 016	2 017	2018	2019	2020 BUDGET
Recettes					Réalisé	Réalisé	Réalisé	Réalisé	
	Interêts portefeuille N-1				86	53	53	115	100
	Cotisations chèques et virements année civile				3 874	3750,00	3562,00	3691,00	3500,00
	S/T RECETTES				6 380	3 973	3 562	3 806	3 600
Dépenses									
	Sous-total secrétariat				188	204	10	21	100
	Sous-total autres frais				227	449	249	242	250
	Sous-total site Internet				433	1 336	946	1 241	1 200
	Sous-total AG				216	505	513	506	0
	Sous-total Animations				0				
	Sous-total Subventions				100	620	500	170	100
	Sous-total dépenses exceptionnelles				1 339	399	365	50	2 000
	S/T DEPENSES				2 502	3 513	2 584	2 230	3 650
Résultat de l'exercice					3 878	460	978	1 577	-50



Délibérations : les élus au C.A.

Renouvellement des mandats au Conseil d'Administration :

Se représentent :

Brigitte COUHE

Benoît RICOUR

Michel DE VISSCHER

Thaddée SEGARD

Un siège reste à pourvoir :

Thierry DUPONT est candidat



Pour terminer...

Les Amis de la baie de Wissant
disent ce qu'ils font,
et font ce qu'ils disent,

...

sérieusement, mais sans se prendre au sérieux !

MERCI pour votre participation et pour votre attention !